

# Boletín estadístico sectorial agropecuario 2025



Plan Estadístico  
Agropecuario  
2022-2026

Mesa de Estadísticas  
**AGROPECUARIAS**

- Indicadores sociales
- Indicadores económicos
- Fichas de metadatos
- Cuadros de datos



## Introducción

La Ley 2335 de 2023, por la cual se expiden disposiciones sobre las estadísticas oficiales en el país, “establece el marco jurídico general para la planificación, producción, difusión y administración de las estadísticas oficiales del país” (Ley Estadística, 2023, art. 1).

En su artículo 14, esta Ley define las instancias de coordinación del Sistema Estadístico Nacional (SEN)<sup>1</sup>, dentro de las cuales se encuentran los comités estadísticos sectoriales y sus respectivas mesas estadísticas sectoriales. Estas instancias reglamentan la Resolución 470/2024 del DANE, por la cual se crean los comités estadísticos sectoriales, las mesas estadísticas sectoriales, y se regula su estructura y funcionamiento.

De acuerdo con el artículo 12 de dicha resolución, las mesas de estadísticas sectoriales “son espacios de articulación de productores y usuarios de información estadística de un sector específico para trabajar en el fortalecimiento de la información prioritaria de dicho sector”.

En este contexto, la Mesa de Estadísticas Agropecuarias incluyó en su Plan de Acción, desde el 2020, por solicitud del DANE y del Ministerio de Agricultura, las actividades relacionadas con la formulación e implementación del Plan Estadístico Sectorial Agropecuario (PES Agropecuario) 2022-2026. Dentro de este Plan, se estableció la estrategia 4.2. que busca promover la difusión y el uso de la información estadística del sector agropecuario desarrollando un boletín estadístico sectorial que presente al ecosistema de datos la información estadística producida por las entidades del sector y, así, fortalecer la adecuada articulación entre los productores de información estadística.

En el Boletín estadístico sectorial agropecuario 2024-2025, se presentan **37** indicadores que se consolidan en las dimensiones social y económica: en la **primera, se incluyen 9 indicadores; y, en la segunda, 28**. Tanto la información como los resultados presentados son responsabilidad de cada entidad, de acuerdo con sus competencias y metodologías de cálculo. Cada uno de los indicadores cuenta con una ficha de metadatos que permite conocer su estructura.

<sup>1</sup> Es el conjunto articulado de componentes que garantizan la producción y difusión de las estadísticas oficiales a nivel nacional y territorial que el país requiere, de manera organizada y sistemática; sus componentes son las entidades y organizaciones productoras de información estadística y responsables de registros administrativos, las personas y entes usuarios, los procesos e instrumentos técnicos para la coordinación, así como las políticas, principios, fuentes de información, infraestructura tecnológica y talento humano necesarios para su funcionamiento (Ley Estadística, 2023, art. 5).

Este **Boletín estadístico sectorial agropecuario** incluye los siguientes indicadores actualizados al año 2024-2025, en las dimensiones social y económica; invitamos a las y los interesados a consultar los indicadores y las fichas de metadatos.

# Dimensiones

## Social



De esta dimensión, hacen parte indicadores de distribución de la propiedad rural e indicadores de productores cafeteros.

## Económica



Considera indicadores del fondo para el financiamiento del sector agropecuario, el inventario bovino y bufalino, la producción, las exportaciones, el área sembrada y productores de café, entre otros.

## Dimensión social:

Indicadores de distribución de la propiedad rural y de productores cafeteros



Consulte [aquí](#) los indicadores



Consulte [aquí](#) los metadatos

### Indicadores

#### Distribución de la propiedad rural



##### Cuadro 1

Evolución de los índices de distribución: Gini, Theil, disparidad inferior y disparidad superior

##### Indicador 1

Índice de Gini del área de propietarios

##### Indicador 2

Índice de Theil de la propiedad rural

##### Indicador 3

Indicador de disparidad inferior de la propiedad rural

##### Indicador 4

Indicador de disparidad superior de la propiedad rural

##### Indicador 5

Índice sintético de distribución de tierras (ISDT)

##### Indicador 6

Participación porcentual de productores cafeteros en condiciones de pobreza multidimensional

##### Indicador 7

Promedio de años de educación de los productores cafeteros

##### Indicador 8

Participación porcentual de productores cafeteros según alguna característica de enfoque diferencial

##### Indicador 9

Participación porcentual de los productores cafeteros con déficit cualitativo de vivienda

#### Productores cafeteros



Las vigencias catastrales consolidadas al interior de la UPRA en este momento llegan hasta el año 2023. En este sentido, en la presente actualización de los indicadores, se presenta hasta el año 2023 y deben leerse como indicadores provisionales 2022-2023.

# Dimensión económica:

Indicadores de financiamiento, producción y desempeño del sector agropecuario

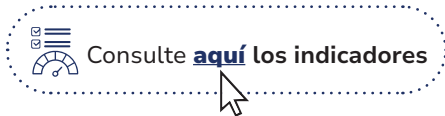

## Indicadores

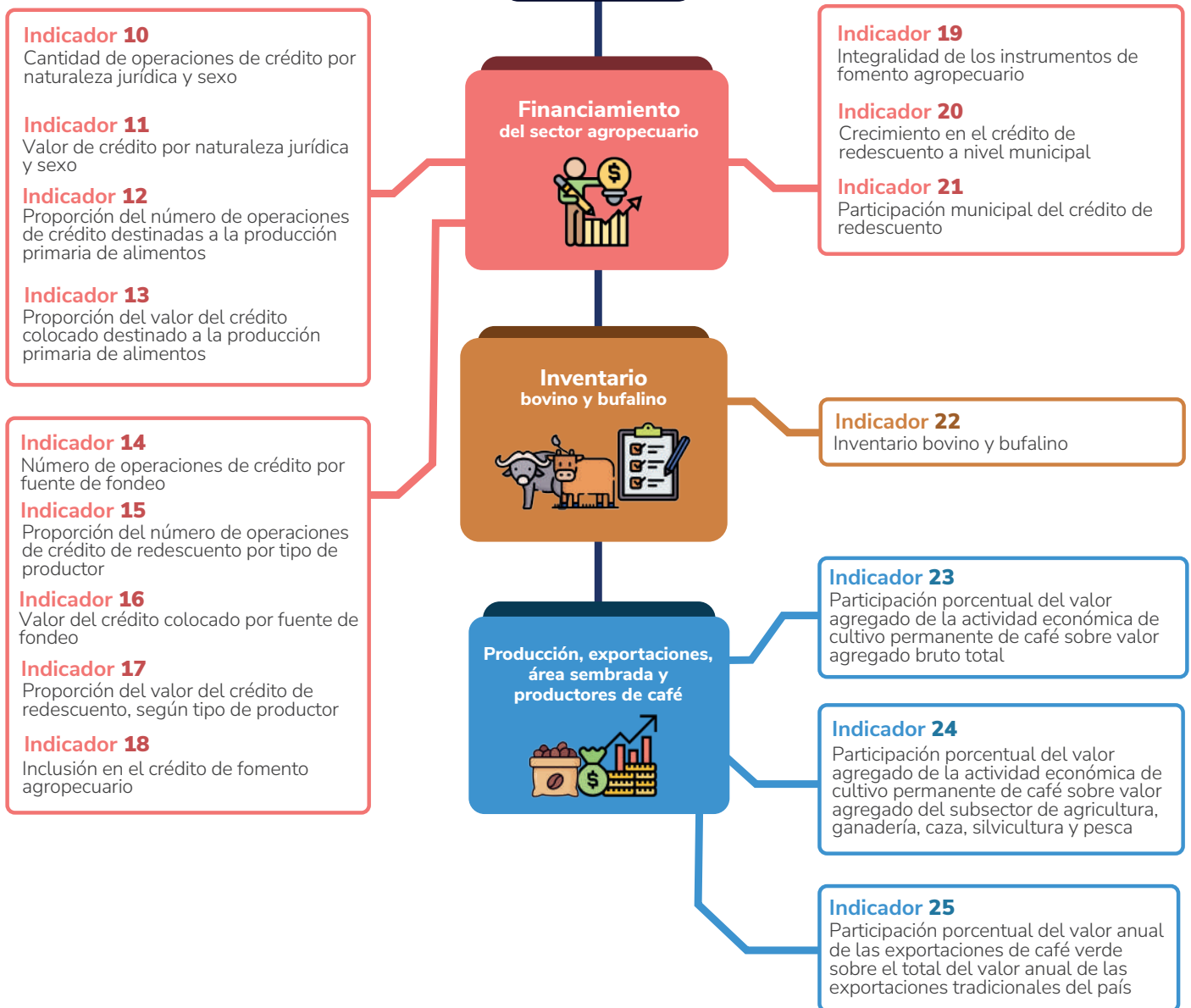

# Indicadores

## Producción, exportaciones, área sembrada y productores de café

**Indicador 26**  
Participación porcentual del valor anual de las exportaciones de café totales (verde e industrializado) sobre el total del valor anual de las exportaciones totales del país

**Indicador 27**  
Total de área sembrada en café, en el país (en hectáreas)

**Indicador 28**  
Número de productores de café por departamento registrados en el Sistema de Información Cafetera (SICA)

## Abastecimiento de alimentos

**Indicador 29**  
Abastecimiento mensual de alimentos que llegan a los mercados mayoristas

**Indicador 30**  
Participación y tasa de variación del abastecimiento anual por grupo de alimentos que llegan a los mercados mayoristas

**Indicador 31**  
Tasa de variación y participación en el abastecimiento de alimentos que llegan a los mercados mayoristas por principales departamentos de procedencia y ciudades destino de los principales productos agropecuarios

## Participación porcentual del valor agregado de agricultura, ganadería, caza, silvicultura y pesca

**Indicador 32**  
Participación porcentual del valor agregado de agricultura, ganadería, caza, silvicultura y pesca en el valor agregado nacional

**Indicador 35**  
Participación porcentual del valor agregado de silvicultura y extracción de madera en el valor agregado de agricultura, ganadería, caza, silvicultura y pesca

**Indicador 36**  
Participación porcentual del valor agregado de pesca y acuicultura en el valor agregado de agricultura, ganadería, caza, silvicultura y pesca

**Indicador 32 (promedio)**  
Participación porcentual promedio del valor agregado de agricultura, ganadería, caza, silvicultura y pesca en el valor agregado nacional

**Indicador 33**  
Participación porcentual del valor agregado de cultivos agrícolas, incluido café en el valor agregado de agricultura, ganadería, caza, silvicultura y pesca

**Indicador 34**  
Participación porcentual del valor agregado de ganadería en el valor agregado de agricultura, ganadería, caza, silvicultura y pesca

- Datos originales**
- Cuadro 37.1: 12 agrupaciones - Secciones CIU Rev. 4 A.C.
  - Cuadro 37.2: 25 agrupaciones - Secciones CIU Rev. 4 A.C.
  - Cuadro 37.3: 61 agrupaciones - Secciones CIU Rev. 4 A.C.
- Datos ajustados por efecto estacional y calendario**
- Cuadro 37.4: 12 agrupaciones - Secciones CIU Rev. 4 A.C.
  - Cuadro 37.5: 25 agrupaciones - Secciones CIU Rev. 4 A.C.
  - Cuadro 37.6: 61 agrupaciones - Secciones CIU Rev. 4 A.C.

**Indicador 37**  
Tasa de crecimiento en volumen del valor agregado de agricultura, ganadería, caza, silvicultura y pesca (Cuentas nacionales trimestrales - Producto interno bruto desde el enfoque de la producción. Series encadenadas de volumen con año de referencia 2015)